LUMIÈRE POUR HAÏTI

www.lumierepourhaiti.org

CCP 12-444679-1 IBAN CH21 0900 0000 1244 4679 1

Juin 2019

NOUVELLES D'HAÏTI

Chers amis,

Le printemps éclate dans toute la splendeur de ses couleurs et senteurs. Cela bourgeonne aussi chez *Lumière pour Haïti* !

Centre de formation continue et bureau : **depuis plus d'une année nous recherchons un petit terrain, car un bureau plus spacieux devient indispensable**. En 2005, notre secrétaire Nadia mettait une petite pièce à notre disposition dans sa maison. Ce bureau se situant sur une parcelle privée et l'accès n'y étant pas évident, la mairie de Port-au-Prince a refusé d'accorder la reconnaissance d'utilité publique à la Fondation. Dans ces conditions, la Fondation ne pourra jamais s'imposer vers l'extérieur. Au lieu de simplement louer un espace plus grand et très cher, il est préférable de créer un centre, évitant ainsi à la Fondation de devoir chercher pour chaque manifestation un lieu adéquat. Seulement voilà : les terrains au centre-ville se vendent à des montants exorbitants. Pour 500 m2, nous devrions investir 270'000 USD.

En février dernier, nous vous avions parlé d'un futur Centre de ressources et de formation pour les enseignants de nos écoles Bétsaléel et Ceprolu. Depuis, Frantz (directeur pédagogique de Bétsaléel) et Wilcius (directeur du Ceprolu) ont trouvé un grand terrain à Duvivier, zone faisant partie de Cité Soleil, située idéalement entre les deux établissements. Le propriétaire accepterait de vendre une partie à un prix raisonnable. Avant de donner le feu vert pour son acquisition, le Conseil de Fondation s'est rendu sur place et a découvert qu'il vaudrait la peine d'acheter non seulement une partie de ce terrain, mais le terrain en entier et y installer aussi le futur bureau. La moitié de nos boursiers et partenaires se trouvant de toute manière dans cette région, le déplacement du bureau ne poserait aucun problème. Chose faite : **nous venons de payer 42'000 USD pour un terrain mesurant près de 3'000 m2.** Dans notre bulletin d'octobre, nous vous en parlerons plus longuement.

Entreprenariat : un des nombreux candidats pour une bourse nous écrit : « Je suis à votre disposition comme passager et attends le tour de ta voiture pour me déposer dans une université dans un nombre d'années selon votre perception et comme ça, je peux continuer mes études. » – « Le chemin vers l'éducation, c'est notre seul espoir pour une nouvelle Haïti », renchérit Sabatina, une de nos étudiantes en gestion des affaires.

Au départ, en 1997, le but de *Lumière pour Haïti* était de permettre à des jeunes d'arriver au niveau du Baccalauréat. Puis, ayant constaté qu'ils ne peuvent pas, seuls, faire des études plus poussées ou apprendre un métier faute de financement, nous avons commencé à prendre en charge cette suite. Actuellement, nous franchissons une nouvelle étape. A trois reprises, nos boursiers ont suivi les séminaires « Comment trouver un emploi » et/ou « Réussir un entretien d'embauche ». Avec quel résultat ? Keelder, désabusé, nous écrit : « Je suis resté au petit coin sans rien faire avec des tonnes de demandes d'emploi sans accusé de réception, des interviews sans embauchement. On te met toujours en attente. Parfois les gens me disent que je suis jeune, que je n'ai pas de responsabilité, mais ils oublient que si on a un rêve, si on a une vision ou un objectif à atteindre, on ne peut pas rester les bras croisés. Je dois créer, surtout dans ce

Béatrice MULLER Rue des Racettes 45 1213 Onex Tél. 022 7925910 e-mail: lph.beatrice@hispeed.ch

pays ayant un taux de 75 % de chômage, où le business est la meilleure des choses. » **Mettre le pied dans l'étrier des plus méritants devient notre nouveau cheval de bataille :**

Vaxma, en sciences administratives et de gestion, a eu l'idée de créer un Centre d'apprentissage technique avec son frère Emmanuel, diplômé en électromécanique et en électrotechnique. **But : réduire le taux de jeunes sans formation professionnelle et du même coup la délinquance juvénile et le chômage dans le bidonville Cité Soleil.** A travers un programme de formation professionnelle d'une année destiné aux jeunes de quartiers défavorisés qui n'ont pas la possibilité de payer ailleurs une formation, ces deux jeunes hommes veulent les conduire à acquérir des compétences en vue de dépanner et entretenir des appareils électroménagers et électromécaniques. Après avoir observé leurs débuts sur une base totalement bénévole et avec des moyens plus que rudimentaires dans un local abandonné mis à leur disposition par une paroisse, nous avons fait appel à la Fondation Charles Haimoff qui a accepté d'équiper le Centre et de prendre en charge les salaires d'une année.

Brice, agronome, nous présente un projet de plantation de bananes. **Après une étude soigneuse, le Conseil de Fondation de *Lumière pour Haïti* en Haïti accepte de lui prêter de quoi louer un terrain et lancer les travaux,** ceci avec l'argent du compte de solidarité constitué par les retenues régulières de 500 gdes de chaque aide alimentaire. Brice s'engage à non seulement rembourser l'emprunt, mais en plus de consacrer une partie du bénéfice à la formation d'un nouveau candidat à une bourse.

Elisée Julien Clairmont Jean-Pascal Ménard Loulou

Croisons les doigts pour que ces deux projets pilote aboutissent et portent leurs fruits !

Le Conseil de Fondation de *Lumière pour Haïti* en Haïti, sous la présidence de Jean Pascal, a une tâche de plus en plus importante à jouer en collaboration avec l'association *Lumière pour Haïti* en Suisse.
Clairmont témoigne :
« La Fondation a changé mon identité pauvre en riche, ignorant en savant, triste en joie, solitaire en équipe. Tout cela m'a encouragé à apporter mon appui là où je peux pour l'épanouissement de la Fondation. »

Salaires : **De plus en plus de choses se paient en Haïti en USD. Or, le dollar a passé depuis janvier de 73.5 à 92.5 gourdes.** L'effet de paupérisation est massif... selon une récente étude, un paiement de 5'000 gourdes (env. 55 USD) met en péril de façon catastrophique les finances mensuelles d'une famille en l'obligeant de réduire l'accès aux ressources vitales. **Cette montée grandissante de l'inflation provoque inévitablement une dégradation du niveau de vie.** Nous avons répondu positivement à l'appel du personnel de l'école de Bétsaléel, demandant de recevoir les salaires en USD. Donner une suite favorable à cette demande, c'est aussi leur permettre de faire des économies, pour enfin espérer réaliser un petit projet dans les années à venir.

Information venant de l'école des **Petits Soleils** qui est à nouveau soutenue par *Lumière pour Haïti* et qui offre tant d'activités extrascolaires à ses élèves. Comme chaque année depuis 2012, en avril une grande fête du livre est organisée pour encourager l'activité de lecture chez les élèves, parents et professeurs. Elle est le pivot de la politique du livre de l'école : "Qui lit petit, lit toute la vie." C'est l'occasion pour toutes les classes et le club de lecture des enseignants, de présenter un livre. Au programme, une promotion du conte. Elèves et conteur invité tiennent le public en éveil. L'imaginaire haïtien se déroule sous ses yeux. De la musique, des chants appropriés, de la danse

animent cette grande fête en dépit d'une insécurité sans cesse grandissante. D'année en année, les slogans varient : **« Pa bann zam, pa bann dwog, pa bann blof men ban nou liv » (Ne nous donnez pas des armes, ne nous donnez pas des drogues, ne nous donnez pas de fausses promesses, mais donnez-nous des livres) ; « Ouvrez les livres, fermez les prisons » ; « Le livre est une arme de construction massive »; « Fêter le livre, c'est fêter les hommes. » ...**

Nadia Gonel : Une autre nouvelle concernant *Lumière pour Haïti*, plutôt triste celle-ci : depuis quelques mois, notre secrétaire Nadia ne s'acquittait plus de ses tâches avec le sérieux et la rigueur exigées par le poste de trésorerie. Malgré nos rappels à l'ordre, son travail ne nous satisfaisait plus. Nous avons alors nommé Elysée pour gérer la trésorerie. Nadia a très mal accepté ce qu'elle considère comme une dégradation de son statut. **En raison de fautes graves et répétées et d'indélicatesses morales, nous avons dû nous séparer d'elle avec effet immédiat.** Nadia a été une collaboratrice compétente et extrêmement dévouée durant de très longues années. *Lumière pour Haïti* ne serait pas ce qu'elle est aujourd'hui sans son investissement infatigable et ses nombreuses idées novatrices.
Les membres du Conseil de Fondation assurent l'intérim avant que la nouvelle secrétaire ne prenne la relève de Nadia. Wilcius, le directeur du centre professionnel CEPROLU, met à notre disposition un local en attendant que le nouveau bureau soit construit.

Et comment va Haïti ? Mal ! Sur le plan politique, un exemple : suite à un massacre perpétré par des bandits au pouvoir à Carrefour Feuilles, un parent d'élève des *Petits Soleils* a perdu la vie dans les événements. **Un ordre de grève a été lancé pour protester contre les gangs qui pullulent un peu partout dans le pays dans l'indifférence des bains de sang encouragés et financés, nous dit-on, par des hommes au pouvoir et certains bourgeois du pays. Sur le plan général : les problèmes d'électricité se poursuivent et s'aggravent.** Dans certains quartiers, le courant arrive une fois par semaine, pendant une heure seulement. Pire, les maisons n'ayant pas de compteur sont débranchées. Ainsi, les infortunés ne peuvent même plus bénéficier de ces quelques minutes par semaine. Comment charger ainsi les téléphones et ordinateurs portables ?

Terminons plutôt par de bonnes nouvelles : **L'exposition « Visages d'Haïti » a connu un beau succès.** La vente continue. Vous pouvez voir tous les tableaux et dessins sur notre site www.lumierepourhaiti.org et sur Facebook.

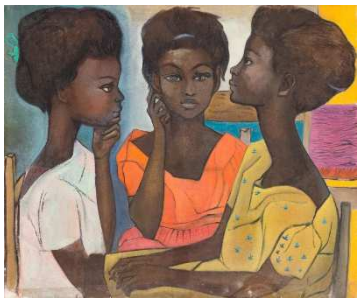

Depuis plus de vingt ans, *Lumière pour Haïti* bénéficie d'une exonération des impôts cantonaux et communaux genevois, mais pour une durée limitée. Régulièrement, nous devons refaire la requête, ce qui vous permet de déduire vos dons des impôts. **Désormais, notre association ayant fait ses preuves officiellement, l'exonération est prolongée pour une durée indéterminée. Belle considération pour le sérieux de notre investissement !**

Chers amis et sympathisants, votre générosité est un appui et un encouragement pour notre action qui ne fera jamais la une des médias, mais **elle apporte de l'espoir à des centaines de familles et à tous ceux qui les accompagnent.** Vous réitérant toute notre gratitude pour vos soutiens, nous vous adressons nos vœux sincères pour un bel été et vous donnons rendez-vous pour le brunch traditionnel du Jeûne genevois (jeudi 5 septembre) à la Ferme Golay de Châtelaine (GE).

Vis Josée Marie-Christine Rosaïre Chantal Jean-Jacques Béatrice